# DTA 通用 CFD 研究更新 v1.0

## 感測觀測如何約束 CFD：狀態更新、場重建與可信資料鏈

**更新日期：** 2026-11-29（09:00 研究版）

**文件性質：** 公開來源研究與產品／系統整合設計建議；不是 DTA、Twin-X、GIAP、iDCIM 或 iBMS 已部署能力、驗證成果或對外承諾。

**適用範圍：** 通用智慧城市與開放區域、建築、資料中心／機房、廠房等室內外 CFD 場景。

**基線：** DTA 通用 CFD 執行計畫與 Twin-X CFD 整合 PRD。今日主題與 11/24 資源／能耗帳本、11/25 代理模型、11/28 工程決策 UQ 分開；聚焦「觀測如何約束模型狀態、邊界或參數，以及更新結果如何治理」。

## 今日增量：把「感測資料接入」和「CFD 模型更新」拆開

感測器資料進入平台，不代表資料已同化進 CFD；新的結果雲圖也不代表模型已被現場資料驗證。今日新增的產品設計概念是 **Observation-to-Model Update**：建立一條可追溯流程，分開呈現觀測快照、資料品質檢查、更新方法、模型／參數版本、獨立驗證狀態及發布批准。

此設計補足既有通用計畫對感測 QC、留出資料、Case／Run／Release 及 V&V 分軸的要求，但不把其擴張成即時 CFD 或自動控制承諾。[14] PRD 將外部 CFD 求解與平台整合分開，並明定觀測、更新及平台介面皆須依正式規格與 PoC 核實。[15]

## 公開證據：方法已在不同尺度出現，但證據不能互相外推

**室內溫濕度：有限觀測可約束場與邊界參數。** Qian 等於 2025 年以實際住宅房間測試增強型 Ensemble Kalman Filter（EnKF），使用有限溫度、濕度觀測估計室內場，並反推不確定的系統邊界參數。論文報告該住宅案例的溫度與濕度 RMSE 分別約降低 69.8% 與 90.1%。這支持「以觀測估計狀態／參數」作為 CFD 產品候選；但證據限於單一住宅空間和該研究設定，不證明長期串流、資料中心或工業場景的準確度與延遲。[1]

**室內稀疏場重建：OI 可融合 CFD 背景場與稀疏溫度／$CO_2$ 觀測。** Muto 等於 2026 年提出 Optimal Interpolation（OI）方法，並與 IDW、RBF、Kriging 等方法比較；作者報告感測器數量減少時，OI 在其測試中較能維持空間重建穩定性與物理一致性。研究把時間演化列作未來工作，也不把重建結果當成真值，因此它是空間重建證據，不是已驗證的串流 CFD 同化服務。[2]

**資料中心：稀疏觀測重建三維溫度場是研究方向，公開摘要不足以支持即時產品宣稱。** Liu、Mo 等於 2026 年的 IEEE 論文摘要描述以有限感測器資料重建資料中心 3D 溫度場，並使用 CFD 資料集與 Reality DC 操作條件。公開頁面可核實研究問題與方法方向，但不足以核實感測器數量、實際部署密度、端到端延遲或跨機房驗證；因此不能據此承諾近即時更新或普遍的機房熱點預測能力。[3]

**户外污染與風場：Ensemble 同化及入口修正有案例，但不是通用營運平台。** Defforge 等於 2021 年以 IEnKS 在建成環境污染 CFD 案例中同化風速、湍流或污染濃度，並更新邊界條件；作者在 MUST 的中性與穩定條件案例報告污染濃度估計改善 40–60%。此為特定場景與實驗設定，不能外推成城市長期運作或 DTA 成效。[4] Zhao 等的 2023 年颱風風場研究則以局地觀測修正 NWP 到 CFD 的入口／趨勢，於該個案報告 IOA 由 0.28 提至 0.72、MAE 由 5.46 降至 1.89 m/s。這是特定颱風與風場入口修正的結果，不是逐格全場 EnKF，也不能外推到一般熱舒適或污染場。[5]

**相鄰數位孿生案例提醒：資料更新頻率不能當成同化證據。** 2026 年液冷功率電子研究以 10 分鐘資料窗週期性調整參數，作者明確說明它不是連續串流更新；雖報告其測試點 RMSE 改善超過 90%，研究對象並非建築、機房 CFD，不能轉成 DTA 更新 SLA。[6] 2025 年城市數位孿生原型呈現公開氣象／污染資料與每小時更新情境，但公開論文描述不足以證明 EnKF／IEnKS 式觀測校正；另一個 2024 年城市物理原型更說明感測器輸入及連續資料流仍屬未來工作。[7] 因此「觀測有更新」、「輸入條件有刷新」、「模型狀態有同化」和「CFD 求解有重新執行」必須是不同產品狀態。

## 場景與物理問題：先決定更新哪一個量

- **城市與開放區域：** 可先評估以風速／風向觀測約束 CFD 入口或邊界層參數，或以風、溫度及污染觀測更新低階狀態估計。城市尺度模型、街區 CFD 和局部街谷模型的空間支撐不同；單一測點不能自動代表整個 CFD 域。污染物還需要可追溯的源項、物種及氣象條件。
- **建築與室內環境：** 可研究以溫度、濕度、$CO_2$、壓差及送回風資料估計室內場、通風邊界或有效熱源。每一種量測代表不同物理量，不能把單點溫度直接覆寫成整個牆面或風口邊界。
- **資料中心／機房：** 可把機架入口／出口溫度、冷熱通道資料、送回風量、IT 負載及設備狀態與 CFD 場景關聯，研究機架熱點／場重建或邊界參數更新。感測點應依設備拓樸與氣流路徑解讀，不以幾何距離插值取代物理模型。
- **廠房與工業場域：** 可評估以熱源、排風、製程狀態或指定物種的觀測約束模型，但須先核對製程資料權利、源項語義及場址安全。未經適用驗證，不可把估計結果當成排放合規或生命安全判定。

### 更新模式應有不同名稱與放行條件

1. **Boundary／input update：** 以觀測調整入口、邊界或源項；產生新的 CFD Run，保留原始與更新後條件。

2. **Parameter estimation／calibration：** 估計低維參數，例如有效送風量、熱源強度或壁面換熱參數；須標明是參數估計，不能直接稱為完整狀態同化。
3. **State estimation／field reconstruction：** 在 CFD 背景場和感測觀測間估計目前狀態；例如 OI 或 EnKF 類方法。重建場應與原始求解場、觀測值保持不同資料型別與版本。
4. **Forecast／nowcast：** 只有在明確定義分析時間、預報時間、更新週期、資料延遲與求解流程後，才可使用這類名稱。單純重播或更新圖層不可稱為新 CFD 解。

4D-Var、完整時空同化、跨場景通用更新及感測資料自動改寫營運控制，本次未找到足以支撐 DTA 對外承諾的公開證據；應列為後續方法候選或未核實項目，而非既有功能。

## 方法與工程能力：用低風險路徑逐步增加複雜度

方法選擇需符合觀測覆蓋、物理問題和計算資源。**OI** 可作為稀疏觀測與背景場的簡化融合候選，適合先測空間重建及資料契約；**EnKF／IEnKS** 可作為更新狀態、邊界或參數的候選，需管理 ensemble、觀測誤差與模型誤差；**nudging／tendency correction** 可作為中尺度氣象到局地 CFD 邊界修正的候選，但不等於完整場重建。**4D-Var** 不列為首個產品路徑，須先確認求解器可微性或伴隨支援、算力及時間窗設定，並以專案 PoC 證明。

建議先用離線歷史資料做參數估計／邊界更新，再評估 OI 場重建，最後才考慮有明確時序與成本上限的 ensemble 同化工作流。各類方法都應記錄先驗背景場、觀測誤差假設、觀測殘差（innovation）、同化權重／方法版本、輸出不確定度和失敗樣本。更新後若不通過檢查，回到最後合格的基線 Release，不覆寫原始求解結果。

所需工程技能包括：CFD 物理與邊界條件、同化／統計方法、感測器校正與時間同步、室內 HVAC／機房設備語義、時空資料工程、求解器 Adapter、非同步工作流、3D 前端與產品 QA。實際人力、設備、算力、工作量與預算待個案盤點，不在本研究估算。

## 建議的觀測資料契約與 API／Adapter

下列是目標設計，不是正式 DTA／Twin-X API 或現有資料 Schema。OGC SensorThings API 1.1 可供感測器、Datastream、ObservedProperty、FeatureOfInterest 與 Observation 的互通語義參考；其中 `phenomenonTime` 表示現象發生時間，`resultTime` 表示觀測結果產生時間，另有有效時間與結果品質等語義。[9] OGC API—Processes 1.0.0 可參考非同步 process、Job 狀態與結果取得方式，但不規定 CFD 同化演算法、批准流程或回滾。[10] W3C PROV-DM 可作為 Entity／Activity／Agent 溯源語義骨架，並非 DTA 更新協定。[11]

建議保留以下資料欄位，並按實際場景擴充：

- **觀測本體：** `observation_id`、`sensor_id`、`asset_id`、`observed_property`、值與單位、位置與座標系、高度語義、觀測發生時間、結果產生時間、有效區間、採樣／平均窗、事件時間與接收時間。
- **品質與可用性：** 校正版本、品質旗標、量測不確定度、延遲、缺測、重複／亂序、時間同步狀態、感測器狀態、來源簽章或 checksum。資料是否過期、缺測或異常須由權責方在 PoC 前定義，未定義時不得默認為有效輸入。
- **同化上下文：** `assimilation_study_id`、`baseline_run_id`、幾何／網格版本、模型版本、更新角色（boundary／parameter／state／validation）、方法版本、觀測快照 hash、時間窗、空間遮罩、先驗與更新後參數／狀態的識別碼。
- **結果與審查：** 更新 Job ID、執行狀態、innovation／殘差摘要、場或參數輸出引用、獨立驗證狀態、適用範圍、批准者／服務身分、發布版次及回滾指向。將 `assimilation_status`、`validation_status`、`applicability_status` 與 `release_status` 分開保存。

邏輯 API 可以是觀測資料讀取／快照引用、`POST /assimilation-studies` 建立受控更新工作、`GET /assimilation-studies/{id}` 查狀態與證據、`GET /model-releases/{id}` 查更新版模型結果。這些僅是介面候選名稱；不得在未取得平台正式規格前寫成既有端點。

## 外部求解至平台呈現：建議資料鏈

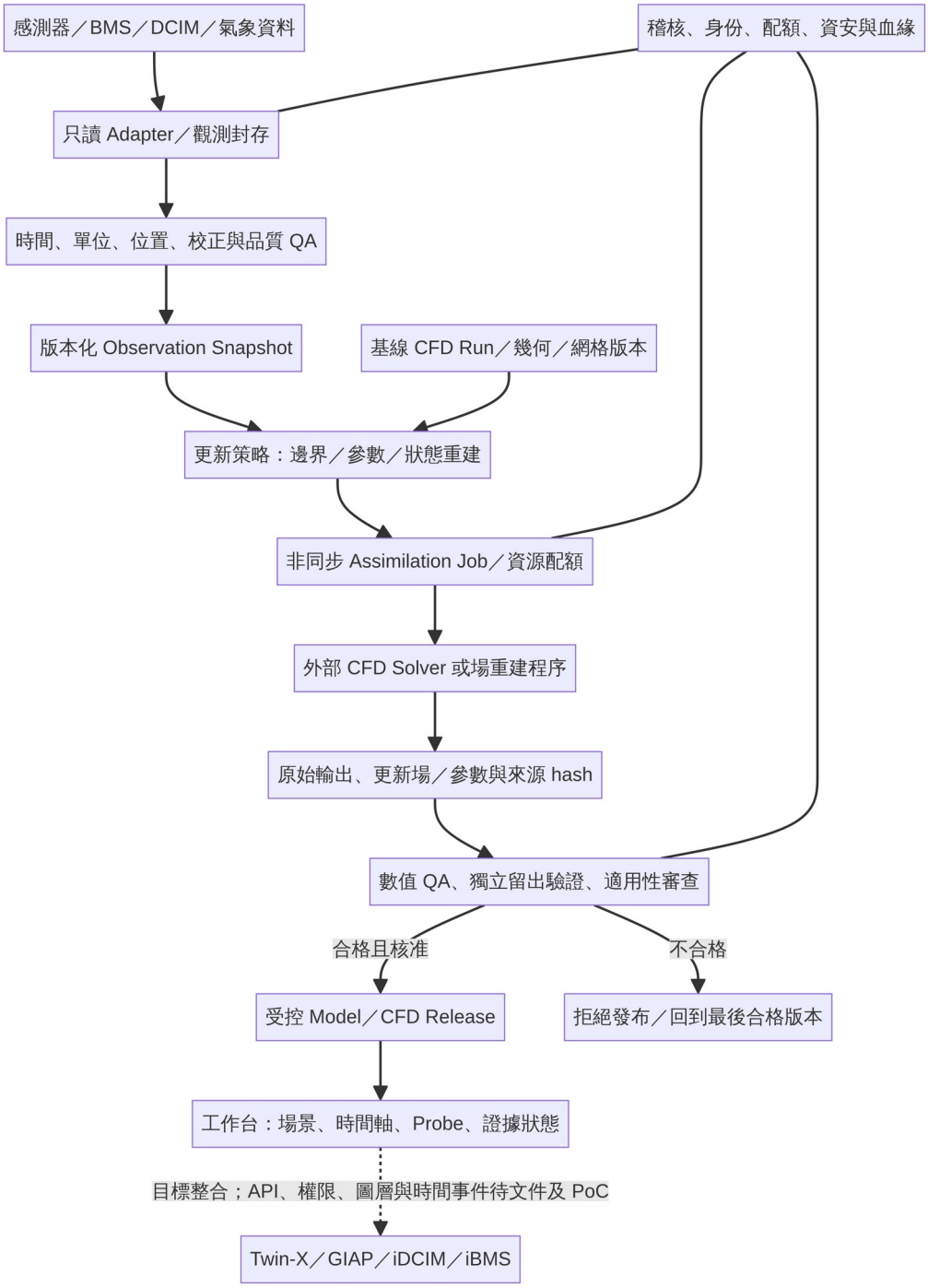


目標工作流要保留不可變的原始觀測、基線 CFD Run、更新輸出及轉換記錄。觀測用於調參或同化時，不能再把同一批資料當成獨立驗證證據；需預先封存不同的留出測點或時窗。尚未確認平台介面前，可先用隔離的外部工作台或檔案交付測試資料鏈；這只能算 PoC，不是 Twin-X 原生整合。

## UI／UX：讓使用者知道「更新了什麼、依據什麼」

建議介面首先顯示更新模式（輸入更新／參數估計／場重建／重新求解），並列出觀測時間、資料新鮮度、有效覆蓋、缺失／品質警告、背景 Run ID、幾何／網格版本及更新方法。主視圖可並列基線場與更新後場，並提供觀測點、innovation／殘差、未量測區域及不確定度診斷。顯示更新後的場不應讓使用者誤以為全域都被觀測直接約束。

時間軸需分開標示「觀測發生時間」、「資料抵達／處理時間」、「CFD 模擬時間」及「畫面播放時間」。凡是視覺插值，須清楚標示；Probe、統計和匯出應引用同一個更新 Release。更新失敗、資料過期、sensor QC 不過或殘差異常時，提示原因並顯示最後合格版本；禁止以動畫平滑掩蓋資料缺口。

## V&V 與驗收：先證明資料鏈，再證明特定更新有效

PoC 至少分四層驗證，門檻由用途／資料 Owner 與 CFD Lead 在看結果前核定：

1. **觀測契約與品質：** 以已知時間、位置、單位與校正資訊的測試資料檢查事件時間、接收時間、時區、亂序、重複、缺值與 checksum。故意加入過期或異常觀測，確認不會靜默進入正式更新。
2. **資料與演算法鏈：** 以合成場或小型黃金案例檢查座標／高度轉換、同化權重、觀測殘差、單位與版本關聯；確認失敗工作可追蹤且可重播，不把派生場覆寫原始輸出。
3. **獨立物理驗證：** 用未參與同化或校準的測點／時窗，對指定變數、位置、高度、事件及空間尺度評估。評估項目可包含偏差、RMSE、熱點／區域差異、殘差分布與必要的物理可行性；評估值及允收門檻需依應用事先核定，不可將單一誤差下降等同模型整體有效。
4. **運作與回退：** 固定代表案例、資料窗、併發與裝置後，分開量測資料處理、更新工作、CFD 求解、結果服務和前端互動；測試中斷、逾時、亂序、感測失效與取消。只有測得特定條件下的端到端表現，才能使用相應更新頻率或延遲描述。

此 PoC 不替代既有的網格／時間步 Verification、現地 Validation、Applicability 或發布審查。未取得獨立觀測時，結果只能標為條件式估計或診斷用途，不得聲稱已完成場址物理驗證。

## 資安與信任：更新路徑應比只讀圖層更嚴格

NIST IR 8356 指出數位孿生大量儀器化、集中化量測和同步效能會帶來信任與資安風險；它支持把感測資料完整性、同步與來源納入治理，但不是 CFD 同化標準。[12] 若模型更新可能影響建築或工業營運決策，NIST OT 安全指南可作為性能、可靠性與安全控制的參考。[13]

建議在更新工作使用只讀資料 Adapter、伺服器端身分與最小權限，隔離感測網路與 CFD Worker；保留資料來源、校正、雜湊、模型／參數版本和操作稽核；對異常值、重放資料、錯誤時間戳與突發漂移採用

經 PoC 核定的拒絕或降級策略。首期應禁止感測資料直接觸發設備控制，也不把未經人工審查的新模型發布為預設運轉版本。這些是產品設計建議，不是 NIST 已定義的 DTA 介面。

## 產品化與商業假設

可評估將此能力分成三種可報價服務：**Sensor-to-CFD Readiness**（感測器、資料品質、資產映射與可觀測性盤點）；**Assimilation Pilot**（單一代表用途、觀測快照、基線 Run、更新方法、獨立留出驗證與證據報告）；以及 **Managed Model Update／Connector**（在已驗證的特定場景維護觀測 Adapter、更新工作流、版本與發布稽核）。以上均為產品包裝假設，不代表已有客户需求、節省幅度、可用 SLA 或訂閱收入證據。

價值主張宜聚焦「把觀測來源、更新方法與 CFD 版本連成可審查工作流」，而不是泛稱即時預測或提高精度。收費可能由資料／儀器整備、CFD 工程、平台 Connector、更新工作量、外部求解器／雲端用量及維運支援組成；定價、成本、毛利、部署模式及續約意願都待客户訪談與 PoC 核實。

## 事實、建議、假設與待 PoC

- **已知事實：** 公開研究分別展示住宅有限觀測下的 EnKF 場／邊界參數估計、室內稀疏感測下的 OI 空間重建、建成環境污染 CFD 的 IEnKS、城市風場入口修正，以及資料中心溫度場重建研究方向。[1] [3] [5] 其研究範圍和可取得的全文不同，不能互相外推。OGC SensorThings 及 OGC API—Processes 分別提供觀測資料與非同步處理介面的標準語義，但不定義 CFD 同化、模型更新批准或回滾。[9]
- **設計建議：** 新增獨立的 Observation Snapshot、Assimilation Study／Job 與 Model Update Release；區分邊界更新、參數估計、狀態重建和重新求解；保留原始觀測、背景 Run、更新輸出、方法與證據血緣；以未參與同化的留出資料做物理驗證。
- **商業假設：** 可形成感測就緒度服務、單場域同化 PoC、受管更新工作流及 Connector 的服務組合；市場願付價格、部署頻率與營運收益尚無證據。
- **待 PoC／核定：** 首個場景與決策、感測器配置／校正／時間同步、更新變數與方法、求解器／資料輸出、獨立驗證資料、門檻、算力／資料保存、平台正式 API／權限、資安架構及營運責任。以上未核定前，不視為 DTA／Twin-X 既有能力、驗證成果或服務承諾。

# References


1. Weixin Qian et al., Estimating indoor air temperature and humidity distributions by data assimilation with finite observations: Validation using an actual residential room, Building and Environment (2025)
2. Kaku Muto et al., Physically consistent spatial reconstruction of indoor environments via Optimal Interpolation of sparse sensors, Nonlinear Theory and Its Applications, IEICE, 17(4), 1700–1716 (2026)
3. Chen Liu, Xu-Meng Mo et al., End-to-End Data Assimilation for Data Center Temperature Field Reconstruction via a Cross-Attention Mechanism, 2026 IEEE 27th China Conference on System
4. Cécile L. Defforge et al., Improving Numerical Dispersion Modelling in Built Environments with Data Assimilation Using the Iterative Ensemble Kalman Smoother, Boundary-Layer Meteorology (2021)
5. Zihan Zhao et al., Multiscale simulation of the urban wind environment under typhoon weather conditions, Building Simulation (2023)
6. Braden Priddy et al., Thermal Data Assimilation into a Real-Time Digital Twin of Liquid-Cooled Power Electronics via an Edge-Resident Particle Swarm Framework, Energies, 19(10), 2452 (2026)
7. Dennis Teutscher et al., A Digital Urban Twin Enabling Interactive Pollution Predictions and Enhanced Planning (2025 preprint)
8. Jacopo Bonari et al., Towards Real-Time Urban Physics Simulations with Digital Twins (2024 preprint)
9. OGC SensorThings API Part 1: Sensing, Version 1.1
10. OGC API—Processes Part 1: Core, Version 1.0.0
11. W3C PROV-DM: The PROV Data Model
12. Jeffrey Voas et al., Security and Trust Considerations for Digital Twin Technology, NIST IR 8356 (2025)
13. NIST SP 800-82 Rev. 3, Guide to Operational Technology (OT) Security (2023)
14. DTA CFD 應用平台與整合開發執行計畫書，通用基線（2026-11-15）（原稿所列內部本機路徑：/workspace/cfd-plan/CFD_整體應用開發執行計畫書.md）
15. Twin-X 2.0 × CFD 整合系統開發 PRD，通用需求基線（2026-11-05）（原稿所列內部本機路徑：/workspace/CFD%20 整合/PRD/TwinX_2.0_CFD_Integration_PRD_2026-11-05_v1.0.md）